Stadt Landshut

Aufgrund des § 10 Abs. 1 Baugesetzbuch - BauGB - in der Fassung der Bekanntmachung vom 03.11.2017 (BGBl. I S. 3634), zuletzt geändert durch Art. 2 des Gesetzes vom 26.04.2022 (BGBl. I S. 674) und Art. 23 der Gemeindeordnung für den Freistaat Bayern - GO - i.d.F. der Bekanntmachung vom 22.08.1998 (GVBl. S. 796), zuletzt geändert durch § 1 des Gesetzes vom 09.03.2021 (GVBl. S. 74) sowie Art. 81 Abs. 2 Bayer. Bauordnung - BayBO - i.d.F. der Bekanntmachung vom 14.08.2007 (GVBl. S. 588, BayRS 2132-1-B), zuletzt geändert durch § 4 des Gesetzes vom 25.05.2021 (GVBl. S. 286) erlässt die Stadt Landshut die Satzung:

BEBAUUNGSPLAN NR. 04-93

"Gewerbe- und Industriegebiet Nord"

im vereinfachten Verfahren gem. § 13 BauGB

- EINFACHER BEBAUUNGSPLAN -

Für die Aufstellung des Entwurfes

Landshut, den .....
Referat Bauen und Umwelt
Amt für Stadtentwicklung und Stadtplanung

Landshut, den .....
Referat Bauen und Umwelt

Geiner
Amtsleiterin

Doll
Ltd. Baudirektor

Der Beschluss zur Aufstellung des Bebauungsplanes wurde gemäß § 2 Abs. 1 BauGB vom Stadtrat am ..... gefasst und ortsüblich im Amtsblatt der Stadt Landshut Nr. ..... am ..... bekanntgemacht.

Landshut, den .....

Oberbürgermeister

Dieser Bebauungsplan wurde als Entwurf vom Stadtrat am ..... gebilligt und hat gem. § 3 Abs. 2 BauGB in der Zeit vom ..... bis ..... öffentlich ausgelegen. Ort und Dauer der Auslegung wurden ortsüblich im Amtsblatt der Stadt Landshut Nr. ..... am ..... bekanntgemacht.

Landshut, den .....

Oberbürgermeister

Der Stadtrat hat gem. § 10 Abs. 1 BauGB und Art. 81 Abs. 2 BayBO am ..... den Bebauungsplan als Satzung beschlossen.

Landshut, den .....

Oberbürgermeister

Nach Abschluss des Planaufstellungsverfahrens ausgefertigt.

Landshut, den .....

Oberbürgermeister

Der Satzungsbeschluss des Bebauungsplanes und die Stelle, bei welcher der Plan während der Dienststeiten von jedermann eingesehen werden kann und über den Inhalt Auskunft zu erhalten ist, wurden ortsüblich im Amtsblatt der Stadt Landshut Nr. ..... am ..... bekanntgemacht. Mit dieser Bekanntmachung tritt der Bebauungsplan gem. § 10 Abs. 3 BauGB in Kraft.

ÜBERSICHTSPLAN M. 1 : 25 000

Maßstab 1 : 2000
Plan zur genauen Maßentnahme nicht geeignet!
Längenmaße und Höhenangaben in Meter!
Maßgebend ist die Baunutzungsverordnung i.d.F. der Bekanntmachung vom 21.11.2017 (BGBl. I S. 3786), zuletzt geändert durch Art. 2 des Gesetzes vom 14.06.2021 (BGBl. I S. 1802)

Stand der Planunterlage: 02 - 2020

Landshut, den 16.06.2016
Amt für Stadtentwicklung
und Stadtplanung.

geändert am: 15.07.2022

A: FESTSETZUNGEN DURCH PLANZEICHEN

Grenze des räumlichen Geltungsbereiches des Bebauungsplans (§ 9 Abs. 7 BauGB)

B: HINWEISE DURCH PLANZEICHEN

- 3456/1 — bestehende Grundstücksgrenzen
- Flurstücksnummer
- Bestehende Gebäude
- Bestehende Nebengebäude
- Hochwasserrisikoflächen HQextrem (§ 9 Abs. 6a BauGB)
- Umgrenzung der Flächen, deren Böden erheblich mit umweltgefährdenden Stoffen belastet sind (§ 9 Abs. 5 Nr. 3 BauGB) (siehe auch D: Hinweise durch Text, Nr. 9)
- 110kV-Freileitung (Bahnstrom) (siehe auch D: Hinweise durch Text, Nr. 4)

C: FESTSETZUNGEN DURCH TEXT

Soweit im Plan nichts anderes bestimmt ist, gelten für die Bebauung des gesamten Gebietes die Bestimmungen der BayBO, - i.d.F. der Bekanntmachung vom 14.08.2007 (GVBl. S. 588), zuletzt geändert durch § 4 des Gesetzes vom 25.05.2021 (GVBl. S. 286), und der BauNVO i.d.F. vom 21.11.2017 (BGBl. I S. 3786), zuletzt geändert durch Art. 2 des Gesetzes vom 14.06.2021 (BGBl. I S.1802).

Art der baulichen Nutzung (§ 9 Abs. 2a i.V.m. § 9 Abs. 1 Nr. 1 BauGB):

Einzelhandelsbetriebe sind allgemein zulässig mit folgenden Maßangaben:
Folgende Sortimente sind unzulässig:

- Bekleidung
- Brillen und Zubehör, optische Erzeugnisse
- Bücher, Zeitungen, Zeitschriften
- Glas, Porzellan, Keramik, Geschenkartikel, Haushaltswaren
- Haus- und Heimtextilien, Bettwaren
- Lederwaren
- Medizinische und orthopädische Produkte
- Parfümeriewaren
- Papier- und Schreibwaren, Bürobedarf
- Schuhe
- Spielwaren
- Sportartikel, Sportkleingeräte, Outdoorbedarf (Schlafsäcke, Campingkocher)
- Sportbekleidung (inkl. Sportschuhe)
- Uhren und Schmuck
- Fotobedarf
- Nahrungs- und Genussmittel (inkl. Lebensmittelhandwerk, Getränke und Tabakwaren)
- Reformwaren
- Apothekenwaren
- Drogeriewaren
- Schnittblumen
- Zeitungen, Zeitschriften

Ausnahmsweise können zugelassen werden:
1. die oben stehenden Sortimente, wenn durch diese max. 10%, höchstens aber 800m² der Verkaufsfläche eines Einzelhandelsbetriebes belegt werden und wenn zusätzlich der Nachweis erbracht wird, dass hierdurch keine negativen Auswirkungen auf den Zentralen Versorgungsbereich Innenstadt zu erwarten sind.
2. die oben stehenden Sortimente für Betriebe, die
- in unmittelbarem baulichen und betrieblichen Zusammenhang zu einem Handwerks- oder Gewerbebetrieb stehen,
- die Verkaufsfläche dem Hauptbetrieb (im Hinblick auf dessen Geschossfläche) untergeordnet ist und
- das Warenangebot aus eigener Herstellung oder aus Produkten, die handwerklich be- oder verarbeitet wurden, besteht, wenn zusätzlich der Nachweis erbracht wird, dass hierdurch keine negativen Auswirkungen auf den Zentralen Versorgungsbereich Innenstadt zu erwarten sind.
3. die Sortimente Nahrungs- und Genussmittel (inkl. Lebensmittelhandwerk, Getränke und Tabakwaren) sowie Zeitungen und Zeitschriften für im Sinne des § 11 Abs. 3 BauNVO nicht großflächige Einzelhandelsbetriebe.

D: HINWEISE DURCH TEXT

1. **Energie**
Zur Förderung einer nachhaltigen Energieversorgung wird auf das Gebäudeenergiegesetz (GEG) in der jeweils gültigen Fassung hingewiesen. Entsprechend müssen Anforderungen an die energetische Qualität von Gebäuden und an den Einsatz erneuerbarer Energien in Gebäuden eingehalten und nachgewiesen werden. Eine energetische Qualität der Gebäude, die über die Mindestanforderungen des Gebäudeenergiegesetztes hinausgeht wird empfohlen. Ebenso wird empfohlen regenerative Energien über die Mindestanforderungen des Gebäudeenergiegesetzes hinaus zu erzeugen/nutzen.

2. **Baugrund**
Es wird empfohlen, für jedes Bauvorhaben ein gesondertes Bodengutachten erstellen zu lassen.

3. **Schutz vor Hoch- und Grundwasser**
Das Planungsgebiet wird im Fall eines Extremhochwasserereignisses der Isar oder der Pfettrach (1,5-fach Wassermenge eines 100-jährlichen Hochwasserereignisses) teilweise wie im Plan dargestellt überflutet. Die überschwemmten Flächen sowie die Überschwemmungshöhen sind einzusehen unter:
https://geoportal.bayern.de/bayernatlas/?langnode&topic=map&catalogNodes=1&topLayer=wla&zoom=10&E=731450.2&&N=5385901.4&&layers=5c80b84c-a669-402d-9302-b73d9d79ad04,5ce81f79-290c-465e-8778-3a991be3ef71&layers_visibility=true,false

Es wird daher empfohlen, die OK FFB EG in Abstimmung mit dem Wasserwirtschaftsamt so zu wählen, dass dieses im Falle eines Extremhochwasserereignisses nicht überflutet wird, sowie Keller auftriebssicher und bis zur OK FFB EG in wasserdichter Bauweise (z.B. weiße Wanne) zu erstellen.
Die Errichtung neuer Heizölverbraucheranlagen in dem von einem Extremhochwasser der Isar und/oder Pfettrach betroffenen Bereich des Bebauungsplangebietes ist verboten, wenn andere weniger wassergefährdende Energieträger zu wirtschaftlich vertretbaren Kosten zur Verfügung stehen oder die Anlage nicht hochwassersicher errichtet werden kann (§ 78 c Abs. 2 Satz 1 WHG). Die Nachweispflicht, dass andere weniger wassergefährdende Energieträger zu wirtschaftlich vertretbaren Kosten nicht zur Verfügung stehen oder die Anlage hochwassersicher errichtet werden kann, liegt bei Betreiber. Außerdem wird empfohlen, im Keller keine Aufenthaltsräume oder weitere hochwassersensible technische Einrichtungen vorzusehen.

4. **Leitungsanlagen**
Im Geltungsbereich befinden sich Leitungsanlagen der Stadtwerke Landshut, der Deutschen Telekom und der Vodafone Kabel Deutschland GmbH sowie eine 110kV-Freileitung der Deutschen Bahn. Die Anlagen der verschiedenen Netzbetreiber sind bei Bautätigkeiten zu schützen und zu sichern, bzw. dürfen nicht überbaut und vorhandene Überdeckungen nicht verringert werden. Sollten Umverlegungen an diesen Anlagen notwendig werden, sind rechtzeitig vor Baubeginn Abstimmungen mit den jeweiligen Netzbetreibern herbeizuführen. Bei Baumpflanzungen ist das Merkblatt DWA-M 162 „Bäume, unterirdische Leitungen und Kanäle" (Februar 2013) zu beachten. Im Geltungsbereich besteht ein Einleitungsrecht für Niederschlagswasser in die Kanalisation im Rahmen der Bestandsbebauung. Bei Erweiterungen oder Neubauten, die über den Bestand hinausgehen, ist das zusätzlich anfallende Niederschlagswasser zu versickern, soweit es die Untergrundverhältnisse oder die Altlastensituation es zulassen (siehe Nrn. 7 und 9). Für Niederschlagswasser, das nicht versickert werden kann sind ausreichend dimensionierte und geeignete Rückhalteeinrichtungen mit gedrosseltem Ablauf in das öffentliche Kanalsystem herzustellen. Bei der Dimensionierung ist ein Volumen von mind. 15l/m² versiegelter einzuleitender Fläche anzusetzen. Die konkrete Festlegung der Drosselabflussmenge wird im Rahmen der Baugenehmigung geregelt. Bezüglich der Hochspannungsfreileitung (110-kV-Bahnstromleitung Nr. 434, Abzw. Landshut - Plattling (Mast Nr. 10212), der DB Energie GmbH) ist zu beachten, dass der Schutzabstand (Abstand in Luft von ungeschützten unter Spannung stehenden Teilen) gemäß der Tabelle 4 „Schutzabstände bei nichtelektrotechnischen Arbeiten, abhängig von der Nennspannung" des § 7 „Arbeiten in der Nähe aktiver Teile" der DGUV Vorschrift 3 „Elektrische Anlagen und Betriebsmittel" 3,00m beträgt. Die Schutzabstände müssen auch beim Ausschwingen von Lasten, Tragmitteln und Lastaufnahmemitteln eingehalten werden. Dabei muss auch ein maximales Ausschwingen des Leiterseiles berücksichtigt werden.

5. **Erdwärme / Heizölverbrauchsanlagen**
Bezüglich der thermischen Nutzung von Erdwärme bzw. des Betriebs von Heizölverbraucheranlagen wird auf die Anzeigepflicht gem. § 49 WHG i.V.m. Art. 30 BayWG und die ggf. notwendige Anzeige- und Prüfpflicht gemäß Anlagenverordnung hingewiesen.

6. **Kampfmittel**
Die Flächen im Geltungsbereich sind im 2. Weltkrieg teilweise bebombt worden. Es ist daher im Zuge von Baumaßnahmen vom jeweiligen Grundstückseigentümer zu prüfen, ob Erdeingriffe durch eine Munitionsbergungsfirma zu überwachen und die Sohle im Anschluss auf militärische Altlasten freizumessen sind. Die Erdarbeiten sind vorab von der Munitionsbergungsfirma beim staatlichen Sprengkommando anzuzeigen. Die grundsätzliche Pflicht zur Gefahrenforschung und einer eventuellen vorsorglichen Nachsuche liegt beim Grundstückseigentümer. Das „Merkblatt über Fundmunition" und die Bekanntmachung „Abwehr von Gefahren durch Kampfmittel (Fundmunition)" des Bayerischen Staatsministeriums des Inneren sind zu beachten.

7. **Versickerung**
Bei der Versickerung von Niederschlagswasser sind die Vorschriften des WHG, des BayWG, der NWFreiV sowie die einschlägigen technischen Regelwerke (TRENGW, DWA M 153, DWA A 138) zu beachten. Unberührt davon bleibt, dass das Einleiten von Niederschlagswasser aus Versickerungsanlagen in die Kanalisation per Notüberlauf unzulässig ist. Es ist sicherzustellen, dass bei Bauvorhaben genügend Versickerungsflächen zur Verfügung stehen, ggf. auch durch Erosionsgrundsicherungsmaßnahmen. Der Untergrund wäre zudem, soweit notwendig, durch Bodenaustauschmaßnahmen für eine Versickerung zu ertüchtigen. In den gemäß den Hinweisen durch Planzeichen als "Flächen, deren Böden erheblich mit umweltgefährdeten Stoffen belastet sind" bezeichneten Bereichen ist die Möglichkeit der Versickerung von Niederschlagswasser sehr wahrscheinlich nicht gegeben. Auf jeden Fall ist dort die Versickerungsmöglichkeit vorab zu untersuchen.

8. **Verwertung und Entsorgung von Bodenmaterial, Oberbodensicherung**
Bei allen Baumaßnahmen ist anfallender Oberboden soweit möglich für die Erstellung von Grünflächen oder für landwirtschaftliche Kulturzwecke wieder zu verwenden. Er ist so zu schützen und zu pflegen, dass er jederzeit wieder verwendungsfähig ist. Oberbodenlagerungen müssen in Metern mit einer Basisbreite von max. 3m, einer Kronenbreite von 1m und einer Höhe von max. 1,5m angelegt werden. Flächenlagerungen dürfen nicht höher als 1m sein. Oberbodenlager sind oberflächig mit einer Decksaat zu versehen.
Es wird darauf hingewiesen, dass die Verfüllung von Gruben, Brüchen und Tagebauten durch Bodenmaterial mit hohem organischem Anteil (Oberboden, anmoorige und torfhaltige Böden) unzulässig ist. Beim Anfall größerer Mengen sind mögliche, rechtlich und fachlich zulässige Verwertungs- und Entsorgungswege (Materialmanagement) frühzeitig bei der Planung und im Rahmen von Aushubarbeiten zu berücksichtigen.

9. **Altlasten**
Bei Bauvorhaben in den gemäß den Hinweisen durch Planzeichen als "Flächen, deren Böden erheblich mit umweltgefährdeten Stoffen belastet sind" bezeichneten Bereichen ist die weitere Vorgehensweise zur Altlastensituation vor jeglicher Bautätigkeit mit dem Amt für Umwelt-, Klima- und Naturschutz abzustimmen.

10. **Belange der Deutschen Bahn**
Alle nachfolgend erwähnten gesetzlichen und technischen Regelungen sowie Richtlinie gelten neben den dazu ergangenen oder noch ergehenden ergänzenden und abändernden Bestimmungen. Diese können erworben werden bei:

DB Kommunikationstechnik GmbH
Medien- und Kommunikationsdienste,
Informationslogistik,
Kriegsstraße 136,
76133 Karlsruhe
Tel.: 0721 / 938-5965, Fax: 069 / 265-57986
E-Mail: tizd-bestellservice@deutschebahn.com
Online Bestellung: www.dbportal.db.de/dbs

Der Zugang zu den Anlagen der Deutschen Bahn für Inspektions-, Wartungs- und Instandhaltungsmaßnahmen muss weiterhin gewahrt bleiben.
Durch den Eisenbahnbetrieb und die Erhaltung der Bahnanlagen entstehen Immissionen und Emissionen (insbesondere Luft- und Körperschall, Erschütterungen, Abgase, Funkenflug, Brennstaub, elektrische Beeinflussungen durch magnetische Felder etc.), die zu Immissionen an benachbarter Bebauung führen können. Gegen die aus dem Eisenbahnbetrieb ausgehenden Immissionen sind erforderlichenfalls von den einzelnen Bauwerbern auf eigene Kosten geeignete Schutzmaßnahmen (Schallschutz) vorzusehen bzw. vorzunehmen.
Bei Bauarbeiten in Bahnnähe sind Sicherheitsauflagen aus dem Eisenbahnbetrieb zu beachten. Die Einholung und Einhaltung dieser Sicherheitsauflagen obliegt dem Bauherrn im Rahmen seiner Sorgfaltspflicht.
Anträge auf Baugenehmigung innerhalb des Geltungsbereiches sind, auch zur Abstimmung der Sicherung gegen Gefahren aus dem Bahnbetrieb, der Deutschen Bahn (Eingangsstelle DB Immobilien) zur Stellungnahme vorzulegen. Die Deutsche Bahn behält sich hierbei weitere Bedingungen und Auflagen vor.
Der Deutschen Bahn AG dürfen durch etwaige Vorhaben keine Nachteile und keine Kosten entstehen; anfallende Kosten sind vom Antragsteller zu übernehmen. Auf die Sorgfaltspflicht des Bauherrn wird verwiesen.

Die folgenden allgemeinen Auflagen für Baumaßnahmen nahe der Bahn dienen als Hinweis:
Der Eisenbahnverkehr darf - bereits während der Baumaßnahme - weder beeinträchtigt noch gefährdet werden. Das Planen, Errichten und Betreiben baulicher Anlagen hat nach den anerkannten Regeln der Technik unter Einhaltung der gültigen Sicherheitsvorschriften, technischen Bedingungen und einschlägigen Regelwerken zu erfolgen.
Ein widerrechtliches Betreten und Befahren des Bahnbetriebsgeländes sowie sonstiges Hineingelangen in den Gefahrenbereich der Bahnanlagen ist gemäß § 62 EBO unzulässig und durch geeignete und wirksame Maßnahmen grundsätzlich und dauerhaft, auch während der Bauzeit, auszuschließen. Auch das Überschreiten der Bahnanlagen ist grundsätzlich untersagt.
Bei Bauausführungen unter Einsatz von Bau- / Hubgeräten (z.B. (Mobil-) Kran, Bagger etc.) ist das Überschwenken der Bahnfläche bzw. der Bahnbetriebsanlagen mit angehängten Lasten oder herunterhängenden Haken verboten. Die Einhaltung dieser Auflagen ist durch den Bau einer Überschwenkbegrenzung (mit TÜV-Abnahme) sicher zu stellen. Die Kosten sind vom Antragsteller bzw. dessen Rechtsnachfolger zu tragen.
Werden bei einem Kraneinsatz ausnahmsweise Betriebsanlagen der DB überschwenkt, so ist mit der DB Netz AG eine schriftliche Kranvereinbarung abzuschließen, die mindestens 4 - 8 Wochen vor Kranaufstellung bei der DB Netz AG zu beantragen ist. Auf eine ggf. erforderliche Bahnerdung wird hingewiesen.
Grundsätzlich dürfen Oberflächen- und sonstige Abwässer nicht auf oder über Bahngrund abgeleitet werden. Sie sind ordnungsgemäß in die öffentliche Kanalisation abzuleiten. Einer Versickerung in Gleisnähe kann nicht zugestimmt werden. Durch die Maßnahme darf dem Bahngelände kein zusätzliches Oberflächenwasser zugeführt werden. Die Vorflutverhältnisse dürfen keinesfalls zum Nachteil der Bahnanlagen verändert sowie die Bahnkörperentwässerungsanlagen (Durchlässe, Bahngräben, etc.) in ihrer Funktion beeinträchtigt werden.
Flächen im Westen und Nordwesten des Geltungsbereiches befinden sich in unmittelbarer Nähe zu Oberleitungsanlagen der Bahn. Es wird hiermit ausdrücklich auf die Gefahren durch die 15000 V Spannung der Oberleitung und die hiergegen einzuhaltenden einschlägigen Bestimmungen hingewiesen. Die Funktionsweise der Oberleitungsanlage darf zu keinem Zeitpunkt in ihrer Verfügbarkeit beeinträchtigt werden. Zur Sicherung der Standsicherheit der Oberleitungsmasten dürfen im Druckbereich der Masten keine Veränderungen der Bodenverhältnisse stattfinden. In diesem Bereich darf weder an- noch abgegraben werden. Bei Unterschreitung des Abstandes ist ein statischer Nachweis für die betroffenen Masten vom Veranlasser zu erbringen. Die Oberleitungsmasten müssen für Instandhaltungs- und Erstatzungsarbeiten jederzeit allseitig zugänglich bleiben. Gegenüber allen stromführenden Teilen sind die Sicherheitsabstände bzw. Sicherheitsvorkehrungen nach VDE 0115 Teil 3, DB Richtlinie 997.02 und der GUV-R 8 11 vorzusehen und einzuhalten.
Alle Neuanpflanzungen im Nachbarbereich von Bahnanlagen müssen den Belangen der Sicherheit des Eisenbahnbetriebes entsprechen. Der Bereich ist von Bäumen, Hecken usw. freizuhalten. Von einer Bepflanzung des Grundstücks zur Bahnseite hin darf keine Gefahr ausgehen (u.a. bei Windbruch), sowie keine stark rankenden oder kriechenden Gewächse verwendet werden. Der Pflanzabstand zum Bahnbetriebsgelände ist entsprechend der Endwuchshöhe zu wählen. Im Grenzbereich darf keine schnell wachsende Vegetation mit ausladenden Kronen angepflanzt werden, die auf das Bahngelände reichen und die Sicherheit des Bahnbetriebsgeländes oder der Oberleitungsanlage beeinträchtigen könnte. Die erforderlichen Abstände sind durch geeignete Maßnahmen (Rückschnitt u.a.) ständig zu gewährleisten. Soweit von bestehenden Anpflanzungen Beeinträchtigungen des Eisenbahnbetriebes und der Verkehrssicherheit ausgehen können müssen diese entsprechend angepasst oder beseitigt werden. Bei Gefahr im Verzug behält sich die Deutsche Bahn das Recht vor, die Bepflanzung auf Kosten des Eigentümers zurückzuschneiden bzw. zu entfernen.
Bahngrund darf weder im noch über dem Erdboden überbaut noch als Zugang bzw. Zufahrt zum Baugrundstück sowie als Abstell- oder Lagerplatz (Erdaushub, Baumaterialien, u. ä.) - auch nicht im Rahmen der Baustelleneinrichtung - zweckentfremdet verwendet werden. Lagerungen von Baumaterialien entlang der Bahngrenzgrenze sind so vorzunehmen, dass unter keinen Umständen Baustoffe/Abfälle in den Gleisbereich (auch durch Verwehungen) gelangen.
Es wird darauf hingewiesen, dass auf oder im unmittelbar benachbarten Bereich von Liegenschaften der Deutschen Bahn jederzeit mit dem Vorhandensein betriebsnotwendiger Kabel, Leitungen oder Verrohrungen gerechnet werden muss. Kabel- und Leitungsermittlungen liegen nicht vor. Sollten Maßnahmen im unmittelbaren Bereich der Grundstücksgrenze (z.B. Errichtung / Erneuerung eines Zaunes, Vegetationsarbeiten) durchgeführt werden, so ist hierfür eine gesonderte Prüfung einschließlich einer Spartenauskunft durch die DB AG, DB Immobilien erforderlich.

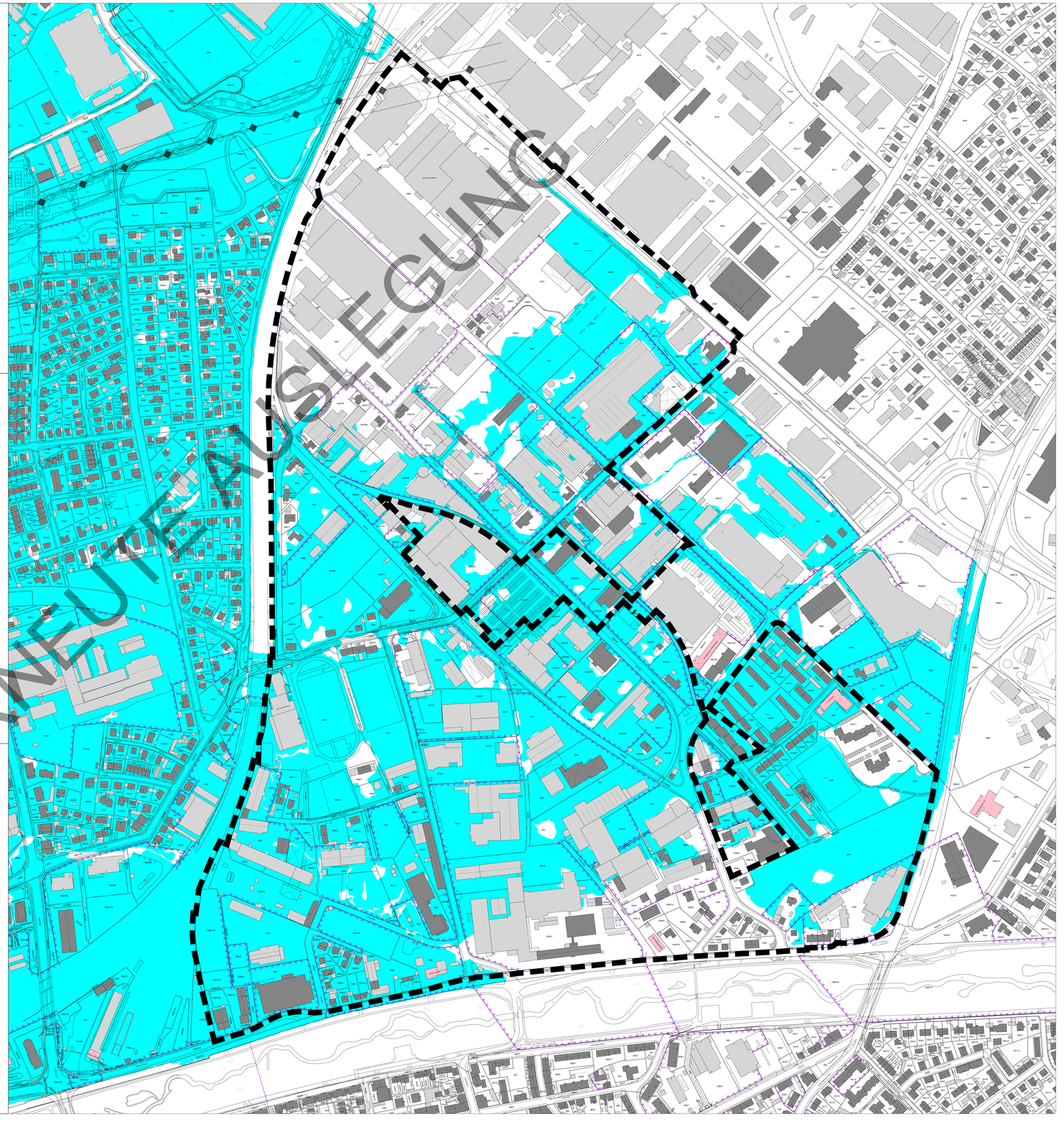

STANDERMITTLUNG